

**ORIENTAMENTO AI PERCORSI DI ISTRUZIONE E
FORMAZIONE PER GIOVANI E ADULTI
DELLA PROVINCIA DI BERGAMO**

ANNO SCOLASTICO 2024/2025

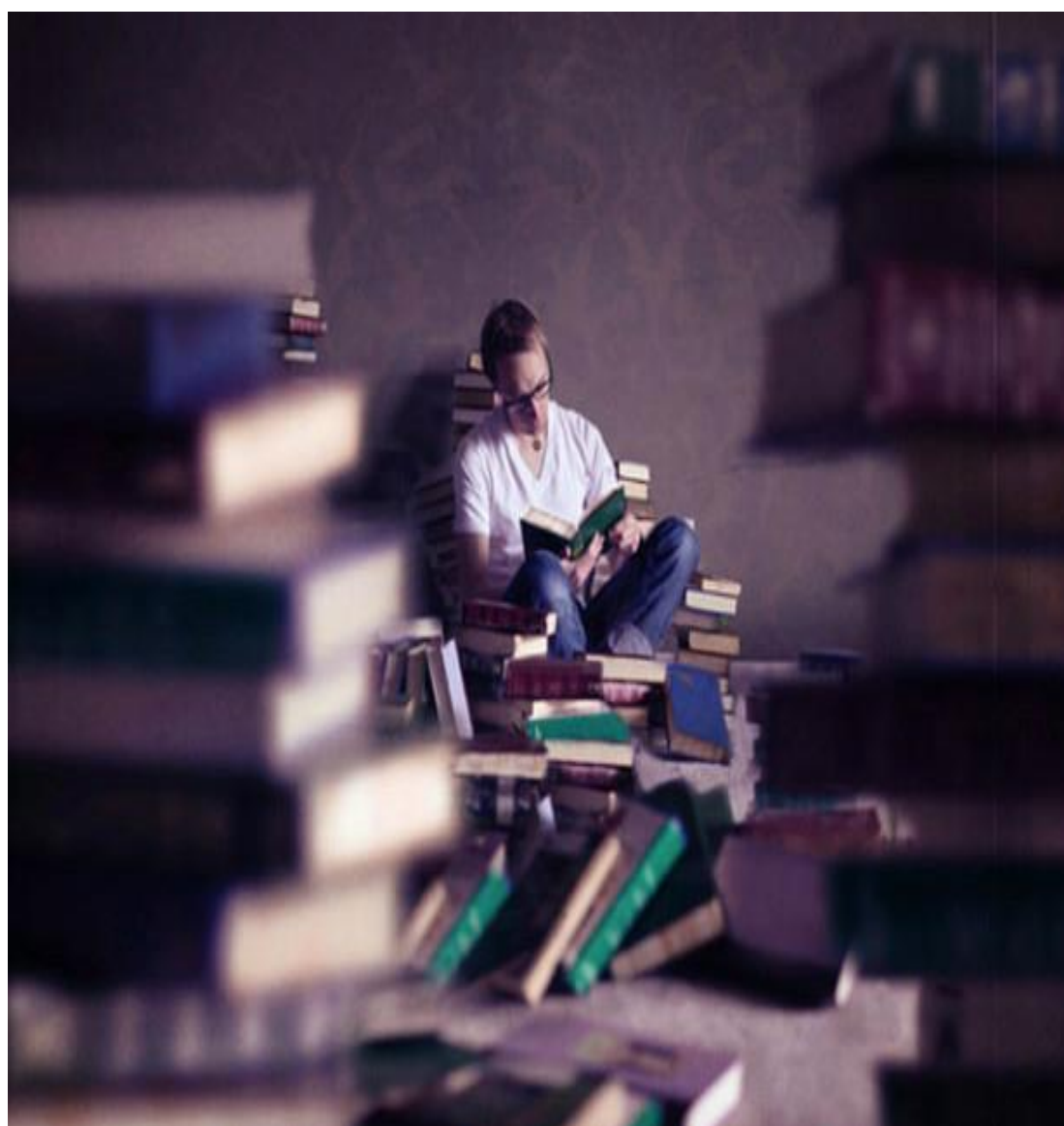

La vita è un processo di conoscenza
"Vivere è imparare" (Konrad Lorenz)

Provincia di Bergamo

Pubblicazione realizzata dal:

Settore Pianificazione e Sviluppo - Servizio Istruzione e Pianificazione Scolastica

Dirigente: Immacolata Gravallese

Responsabile del Servizio: Anastasia Longaretti

Testi a cura di Virginia Ratti

In collaborazione con

Ufficio Scolastico Territoriale di Bergamo

CPIA 1 Bergamo

CPIA 2 Treviglio

Immagine di copertina: Autore sconosciuto concesso in licenza da [CC BY-NC-ND](#)

Giugno 2024

Qualunque parte di questa pubblicazione può essere riprodotta, memorizzata o trasmessa in forma totale o parziale con un qualsiasi mezzo sia esso digitale, elettronico, cartaceo, meccanico, di registrazione o altro senza il consenso scritto ma citandone la fonte.

**ORIENTAMENTO AI PERCORSI DI ISTRUZIONE E
FORMAZIONE PER GIOVANI E ADULTI
DELLA PROVINCIA DI BERGAMO**

ANNO SCOLASTICO 2024/2025



I SALUTI DEL PRESIDENTE DELLA PROVINCIA DI BERGAMO E DEL DIRIGENTE DELL'UFFICIO SCOLASTICO TERRITORIALE

Care lettrici e cari lettori,

la Provincia di Bergamo e l'Ufficio Scolastico Territoriale, in collaborazione con i Centri Provinciali per l'Istruzione degli Adulti di Bergamo e Treviglio, sono lieti e orgogliosi di presentare la prima edizione di un documento dedicato all'orientamento ai percorsi di istruzione e formazione per giovani e adulti.

Nella scia dei successi dell'Atlante delle scelte dedicato ai ragazzi che stanno per terminare la scuola secondaria di primo grado, questa guida è volta ad offrire la possibilità di acquisire consapevolezza sull'offerta formativa della nostra provincia dedicata a chi ha qualche anno in più. Le pagine che seguono raccontano dei Centri provinciali per l'istruzione degli adulti (CPIA) e dei corsi serali, ma anche dei percorsi di Istruzione e Formazione Tecnica Superiore, degli Istituti Tecnici Superiori, della formazione universitaria, dell'alta formazione artistica, musicale e coreutica e della formazione permanente.

Il mondo di oggi è ricco di sfide che possono diventare opportunità solo se affrontate in un'ottica di orientamento e di apprendimento permanente, di aggiornamento e incremento delle conoscenze e delle competenze, in un percorso di crescita personale e professionale continua. La vostra Provincia e le Scuole sono felici di potervi accompagnare.

Buon cammino.

Vincenzo Cubelli

Dirigente dell'Ufficio
Scolastico Territoriale di Bergamo

Pasquale Gandolfi

Presidente
della Provincia di Bergamo

Umberto Valois

Consigliere Delegato
della Provincia di Bergamo

INDICE

<u>PREMESSA</u>	7
<u>INTRODUZIONE</u>	9
IL SISTEMA DI ISTRUZIONE E FORMAZIONE IN ITALIA	9
<u>ISTRUZIONE DEGLI ADULTI</u>	11
IL SISTEMA DI ISTRUZIONE DEGLI ADULTI	11
TIPOLOGIA DEI PERCORSI	14
1. Percorsi di I livello	14
2. Percorsi di II livello	17
3. Percorsi di alfabetizzazione e apprendimento della lingua italiana	25
4. Percorsi didattici di ampliamento dell'offerta formativa	28
<u>ISTRUZIONE E FORMAZIONE POST DIPLOMA</u>	30
IFTS - Istruzione e formazione tecnica superiore	30
ITS ACADEMY - Istruzione tecnica superiore	30
FORMAZIONE UNIVERSITARIA	31
AFAM - Alta formazione Artistica, Musicale e Coreutica	33
<u>FORMAZIONE PERMANENTE</u>	35
<u>SERVIZI CHE SI OCCUPANO DI LAVORO E ORIENTAMENTO</u>	36
CENTRI PER L'IMPIEGO	36
SERVIZI INFORMAGIOVANI	38

PREMESSA

Lo sviluppo tecnologico, il periodo di crisi economica che ha caratterizzato gli ultimi anni, l'evolversi delle professionalità e la conseguente necessità di lavoratori specializzati hanno notevolmente cambiato il mondo del lavoro e le sue richieste.

Tali trasformazioni hanno reso ancora più importante il tema del "lifelong learning", ossia la formazione continua lungo tutto l'arco della vita che con [legge n. 92 del 28.06.2012](#) ("Disposizioni in materia di riforma del mercato del lavoro in una prospettiva di crescita"), nota anche come Legge Fornero, all'articolo 4, comma 51, viene definito come:

"...qualsiasi attività intrapresa dalle persone in modo formale, non formale e informale nelle varie fasi della vita al fine di migliorare conoscenze, capacità e competenze, in una prospettiva personale, civica, sociale e occupazionale [...] a partire dall'individuazione e riconoscimento del patrimonio culturale e professionale comunque acquisito dai cittadini e dai lavoratori nella loro storia personale e professionale."

In quest'ottica la formazione in tutte le fasi della vita è un'opportunità da garantire a tutti, anche quindi adulti e non solo per i ragazzi, in ogni momento della loro vita, per migliorarne costantemente conoscenze e competenze rilevanti per il mercato del lavoro e per la partecipazione attiva nella società.

Chi è alla ricerca di una prima occupazione o di un nuovo lavoro può avere la necessità di acquisire nuove competenze o titoli di studio per essere più competitivo sul mercato del lavoro.

Chi ha già un'occupazione può avere la necessità in età adulta di "rimettersi sui libri" per studiare e formarsi al fine di:

- conseguire un titolo di studio superiore a quello posseduto;
- accrescere le proprie abilità, conoscenze e competenze professionali e tecnologiche per far fronte alle richieste del mercato del lavoro;
- formarsi per acquisire un nuovo profilo professionale.

Chi proviene da un paese estero può avere la necessità di conoscere la lingua italiana.

Al fine di dare una risposta a tutte queste esigenze complesse e diversificate, in provincia di Bergamo i giovani e gli adulti, che vogliono riprendere o continuare il proprio percorso scolastico per conseguire un titolo di studio, hanno accesso a diverse opportunità.

Di seguito una breve panoramica.

INTRODUZIONE

IL SISTEMA DI ISTRUZIONE E FORMAZIONE IN ITALIA

Il sistema di istruzione e formazione comprende tutti i livelli di istruzione che vanno dall'educazione della prima infanzia all'istruzione post diploma e degli adulti.

L'istruzione è obbligatoria per 10 anni, da 6 a 16 anni di età, e comprende:

- 5 anni di scuola primaria
- 3 anni di scuola secondaria di I grado
- 2 anni di scuola secondaria di II grado che possono essere completati anche frequentando i corsi regionali di istruzione e formazione professionale (IeFP).

Oltre all'obbligo di istruzione, tutti i giovani hanno il diritto/dovere di istruzione e formazione di frequentare attività formative fino all'età di 18 anni. Per assolvere tale obbligo ogni giovane può scegliere fra più percorsi:

- proseguire gli studi frequentando una scuola superiore o un corso triennale di istruzione e formazione professionale fino al conseguimento di una qualifica di durata almeno triennale entro il diciottesimo anno di età;
- inserirsi nel mondo del lavoro con un contratto di apprendistato finalizzato al conseguimento di una qualifica professionale
- frequentare un corso di istruzione per adulti.

Di seguito si riporta lo schema riepilogativo del sistema di istruzione e formazione italiano.

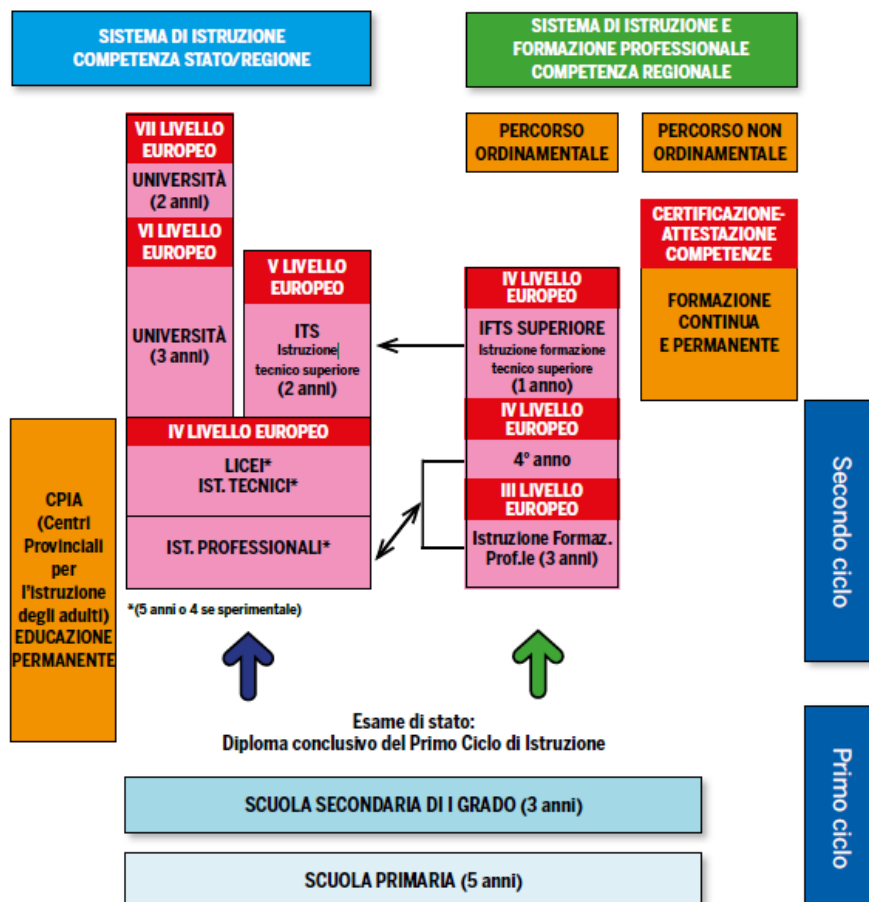

Ogni anno la Provincia cura l'aggiornamento della guida "Atlante delle scelte", un volume pensato per aiutare studenti e famiglie a scegliere consapevolmente il percorso formativo e la scuola adeguata dopo la scuola secondaria di primo grado. L'edizione per l'anno scolastico 2024-2025, realizzata dal Servizio Istruzione e Programmazione della rete scolastica della Provincia, contiene nel dettaglio tutte le possibilità e gli indirizzi offerti dal territorio bergamasco: licei, tecnici, professionali e percorsi di istruzione e formazione professionale. La guida è disponibile nel formato cartaceo, da richiedere agli uffici provinciali, e in formato digitale consultabile al link [Atlante delle scelte](#).

ISTRUZIONE DEGLI ADULTI

IL SISTEMA DI ISTRUZIONE DEGLI ADULTI

Il sistema di istruzione degli adulti (IDA) comprende l'insieme delle attività educative finalizzate all'acquisizione di un titolo di studio in età adulta allo scopo di innalzare il livello di istruzione della popolazione, garantendo il diritto all'apprendimento lungo tutto l'arco della vita.

Questo tipo di offerta formativa è finanziato con risorse pubbliche ed è gratuita per chi vi partecipa.

I corsi di istruzione degli adulti, compresi quelli che si svolgono presso gli istituti di prevenzione e pena, sono realizzati dai Centri provinciali per l'istruzione degli adulti e dagli Istituti secondari superiori tecnici, professionali e liceali.

CPIA – CENTRI PROVINCIALI PER L'ISTRUZIONE DEGLI ADULTI

I CPIA, costituiti con il Decreto del Presidente della Repubblica n. 263 del 29 ottobre 2012, sono istituti di istruzione autonomi, organizzati in reti locali. Hanno lo stesso livello di autonomia delle scuole, ossia sono dotati di sedi, personale e organi collegiali propri.

I CPIA offrono programmi che corrispondono all'istruzione di base fino al completamento dell'istruzione obbligatoria, oltre a corsi di lingua per immigrati. I CPIA, infatti, possono erogare:

- percorsi finalizzati al conseguimento del titolo di studio conclusivo del primo ciclo di istruzione;
- percorsi finalizzati al conseguimento della certificazione relativa al raggiungimento delle competenze connesse all'obbligo di istruzione;
- percorsi di apprendimento della lingua italiana.

I CPIA, inoltre, possono ampliare la loro offerta formativa attivando, in autonomia o in collaborazione con altri soggetti istituzionali e non, attività e/o corsi per favorire il potenziamento delle competenze di base come ad esempio corsi di informatica, di lingue straniere, etc.

Tutti i percorsi offerti dai CPIA sono caratterizzati da un'organizzazione flessibile che consente la personalizzazione dei percorsi di studio e il riconoscimento dell'apprendimento pregresso. Gli studenti possono seguire fino al 20% del monte ore complessivo attraverso l'apprendimento a distanza.

I CPIA sono dislocati sull'intero territorio provinciale e sono articolati in "reti territoriali di servizio" strutturate su 3 livelli:

- *Livello A - Unità amministrativa*: comprende una sede centrale e i punti di erogazione di primo livello o sedi associate dove si realizzano percorsi di primo livello e percorsi di alfabetizzazione;
- *Livello B - Unità didattica*: i CPIA fanno riferimento alle istituzioni scolastiche di secondo grado che erogano percorsi di secondo livello;
- *Livello C - Unità Formativa*: i CPIA possono ampliare l'offerta formativa attraverso accordi con gli enti locali e altri soggetti pubblici e privati, in particolare le strutture formative accreditate dalle Regioni.

ELENCO CPIA DI BERGAMO E PROVINCIA:

C.P.I.A. 1 BERGAMO:

Sede centrale: **BERGAMO**

Sedi associate:

- **VILLONGO**
- **COSTA VOLPINO**

Sede carceraria: **BERGAMO**

C.P.I.A. 2 TREVIGLIO:

Sede centrale: **TREVIGLIO**

Sedi associate:

- **ALBANO S. ALESSANDRO**
- **PONTE S. PIETRO**
- **ROMANO DI LOMBARDIA**
- **VERDELLINO**



ISTITUTI SECONDARI SUPERIORI TECNICI, PROFESSIONALI E LICEALI

In alcune Istituzioni scolastiche di istruzione secondaria superiore, sempre con riferimento al decreto del Presidente della Repubblica n. 263/2012, sono disponibili percorsi di secondo livello (c.d. corsi serali) finalizzati al conseguimento del diploma di istruzione tecnica, professionale e liceale. Tali corsi sono realizzati in collaborazione con il CPIA di riferimento.

ELENCO DEGLI ISTITUTI SECONDARI SUPERIORI CHE EROGANO CORSI SERALI A BERGAMO E PROVINCIA:

**Istituto Professionale
"Alfredo Sonzogni"** -
Nembro

**Istituto Superiore
"Archimede"** - Treviglio

**Istituto Superiore "Betty
Ambiveri"** - Presezzo

**Istituto Superiore "Cesare
Pesenti"** - Bergamo

**Istituto Superiore "Maironi
da Ponte"** - Presezzo

**Istituto Superiore
"Mariagrazia Mamoli"** -
Bergamo

**Istituto Superiore "Serafino
Riva"** - Sarnico

**Istituto Tecnico "Giacomo
Quarenghi"** - Bergamo

Istituto Tecnico "Vittorio Emanuele II" - Bergamo

Istituto Tecnico Industriale "Pietro Paleocapa" - Bergamo



TIPOLOGIA DEI PERCORSI

L'offerta nel sistema di istruzione degli adulti comprende:

1. [PERCORSI DI PRIMO LIVELLO](#)
2. [PERCORSI DI SECONDO LIVELLO](#)
3. [PERCORSI DI ALFABETIZZAZIONE E APPRENDIMENTO DELLA LINGUA ITALIANA](#)
4. [PERCORSI DIDATTICI DI AMPLIAMENTO DELL'OFFERTA FORMATIVA](#)

1. PERCORSI DI PRIMO LIVELLO

Cosa sono?

I percorsi di primo livello sono finalizzati al conseguimento del titolo di studio conclusivo del primo ciclo di istruzione e della certificazione attestante le competenze di base acquisite al termine dell'istruzione obbligatoria nell'istruzione professionale e tecnica.

Il diploma, rilasciato al termine del percorso di primo livello, consente l'iscrizione ai percorsi di secondo livello, finalizzati al conseguimento del diploma di scuola secondaria di secondo grado (diploma di Maturità).

Questi percorsi, inoltre, sono utili per:

- richiedere la Cittadinanza Italiana;
- frequentare corsi di formazione professionale (O.S.S. Operatore Socio Sanitario, estetista, cuoco...);
- avviare un'attività in proprio;
- assolvere all'obbligo scolastico per i minori.

Da chi sono organizzati?

Sono organizzati e realizzati dai Centri Provinciali per l'Istruzione degli Adulti (CPIA).

Come funzionano?

I percorsi di primo livello si dividono in due periodi didattici:

- **PRIMO PERIODO DIDATTICO** che permette di conseguire il diploma conclusivo del primo ciclo di Istruzione (ex licenza media).

I corsi prevedono un orario complessivo di 400 ore. In assenza della certificazione conclusiva della scuola primaria l'orario complessivo può essere incrementato fino ad un massimo di 200 ore. Tale quota può essere utilizzata anche ai fini dell'alfabetizzazione e apprendimento della lingua italiana.

Sono previsti moduli di italiano, inglese, matematica, tecnologia ed informatica, scienze naturali e studi sociali.

Il titolo di studio viene rilasciato a seguito del superamento dell'esame di Stato conclusivo del primo ciclo di istruzione. Per l'ammissione all'esame è richiesta una frequenza pari ad almeno il 70% delle ore previste dal patto formativo individuale.

- **SECONDO PERIODO DIDATTICO** che serve per consolidare le competenze di base ed è finalizzato all'acquisizione della certificazione attestante le competenze di base connesse all'obbligo di istruzione di cui al DM 139/2007. Tale percorso è funzionale ad entrare alle scuole superiori di secondo grado (corsi serali).

Ha un orario complessivo pari 825 ore ed a conclusione del percorso (con frequenza di almeno il 70% del monte ore complessivo) è rilasciata apposita certificazione delle competenze acquisite.

A chi si rivolgono?

- gli adulti, anche stranieri, che non hanno assolto l'obbligo di istruzione o che non sono in possesso del titolo di studio conclusivo del primo ciclo di istruzione;
- gli adolescenti che hanno compiuto il sedicesimo anno di età e che non sono in possesso del titolo di studio del primo ciclo di istruzione;
- gli adulti stranieri in età lavorativa, anche in possesso di titoli di studio conseguiti nei Paesi d'origine, per la frequenza a percorsi per imparare la lingua italiana.

I percorsi di primo livello possono essere realizzati anche presso le sedi carcerarie a favore degli adulti detenuti.

Come iscriversi?

Coloro che intendono iscriversi ai percorsi di istruzione di primo livello, generalmente nel periodo compreso tra maggio e ottobre, devono presentare domanda di iscrizione direttamente alle sedi dell'unità amministrativa dei CPIA di riferimento, anche per il tramite delle "sedi associate".

La domanda può essere presentata anche online e in questo caso per quanto riguarda la provincia di Bergamo occorre compilare il modulo di iscrizione ai seguenti link:

- per il CPIA 1 di Bergamo www.cpia1bergamo.edu.it
- per il CPIA 2 di Treviglio www.cpiatreviglio.edu.it

ELENCO DEI PERCORSI DI PRIMO LIVELLO EROGATI DAI CPIA IN PROVINCIA DI BERGAMO:

PRIMO PERIODO DIDATTICO – EX LICENZA MEDIA				
Cpia di riferimento	Sede associata	Indirizzo Punto di erogazione	Contatti	
CPIA1 BERGAMO	BERGAMO	BERGAMO - Via Ozanam, 27	035318606	bgmm18500p@istruzione.it
	COSTA VOLPINO	COSTA VOLPINO - Via Aldo Moro, 2	0355785846	
		CLUSONE - via S. Alessandro, 6		
		NEMBRO - Piazza Italia, 5		
		ALBINO - Via Aldo Moro, 51		
		GAZZANIGA - Via Dante, 30		
	VILLONGO	VILLONGO - Via Volta, 1	035925024	
BERGAMO	BERGAMO - Via Monte Gleno, 61 (Casa circondariale)	035318606		

CPIA2 TREVIGLIO	TREVIGLIO	TREVIGLIO – Via Caravaggio, 52 presso IIS Archimede	0363303225	bgmm18600E@istruzione.it
	ALBANO S. ALESSANDRO	ALBANO S. ALESSANDRO – Via Dante Alighieri, 13 presso IC Albano S. Alessandro	035773509	
	PONTE S. PIETRO	PONTE S. PIETRO – Via Piave, 15 presso IC Ponte S. Pietro	035463153	
		DALMINE – Via Manzoni, 37 presso IC Camozzi	035463153	
	ROMANO DI LOMBARDIA	ROMANO DI LOMBARDIA – Via Belvedere snc presso IIS Rubini	0363902846	
	VERDELLINO	VERDELLINO – Via Rodari, 10 presso IC Verdellino	035884655	

SECONDO PERIODO DIDATTICO

Cpia di riferimento	Sede associata	Indirizzo Punto di erogazione	Contatti	
CPIA1 BERGAMO	BERGAMO	BERGAMO - Via Monte Gleno, 61 (Casa circondariale)	035318606	bgmm18500p@istruzione.it
CPIA2 TREVIGLIO	TREVIGLIO	TREVIGLIO – Via Caravaggio, 52 presso IIS Archimede	0363303225	bgmm18600E@istruzione.it

2. PERCORSI DI SECONDO LIVELLO (CORSI SERALI)

Cosa sono?

Sono percorsi di studio realizzati in orario serale finalizzati al conseguimento del diploma di scuola secondaria di secondo grado (diploma di istruzione tecnica, professionale e liceale). I corsi serali hanno lo stesso valore di quelli che si ottengono nei tradizionali corsi diurni. Le uniche differenze sono riscontrabili negli orari di lezione e nei requisiti di accesso.

Questa tipologia di percorsi in particolare vuole consentire:

- la riqualificazione professionale di adulti che già fanno parte del mondo del lavoro e che desiderano una progressione di carriera;
- il reinserimento nel circuito formativo sia di studenti che hanno abbandonato la scuola sia di coloro che desiderano proseguire gli studi, per esempio a livello universitario, corsi di specializzazione, etc.;
- il conseguimento di un titolo di studio in Italia per gli stranieri.

Da chi sono organizzati?

Sono attivati da Istituti secondari superiori di istruzione tecnica, professionale e liceale che realizzano anche i percorsi diurni, in collaborazione con i CPIA.

Non tutti gli istituti scolastici che attivano i percorsi diurni hanno il corrispettivo corso serale, pertanto, per orientarsi nella scelta, è necessario fare riferimento ai percorsi approvati annualmente da Regione Lombardia.

Come funzionano?

Sono articolati in tre periodi didattici e possono essere sviluppati in 3 o 5 anni:

- **PRIMO PERIODO DIDATTICO** (1° e 2° anno), finalizzato all'acquisizione della certificazione del primo biennio dei percorsi liceali, tecnici e professionali necessaria per l'ammissione al secondo biennio dei percorsi degli istituti tecnici o professionali, in relazione all'indirizzo scelto dallo studente. È utile anche per l'adempimento dell'obbligo di istruzione e per l'assolvimento del diritto dovere all'istruzione e formazione (DDIF).
- **SECONDO PERIODO DIDATTICO** (3° e 4° anno), finalizzato all'acquisizione della certificazione relativa al secondo biennio dei percorsi liceali, tecnici e professionali, per l'acquisizione di una Qualifica professionale e per l'accesso all'ultimo anno dei percorsi degli istituti tecnici o professionali, in relazione all'indirizzo scelto dallo studente.
- **TERZO PERIODO DIDATTICO** (5° anno), finalizzato all'acquisizione del diploma di istruzione liceale, tecnica o professionale, in relazione all'indirizzo scelto dallo studente. Il terzo periodo didattico si conclude con un esame di Stato per il rilascio del titolo di studio relativo al percorso scelto.

Ogni periodo didattico ha un orario complessivo pari al 70% di quello previsto dai corrispondenti percorsi diurni. Si tratta, quindi, di percorsi scolastici con durata ridotta. Inoltre, al fine di rendere sostenibile per lo studente il carico orario previsto, è possibile il riconoscimento di crediti formativi già acquisiti (per es. frequenza totale o parziale di altri percorsi di studio, attività professionali svolte, etc.). Questo consente di potersi iscrivere anche a classi successive alla prima e/o di non frequentare tutte le materie di studio.

I crediti scolastici vengono riconosciuti per:

- Attività lavorative coerenti con il proprio percorso scolastico;
- Attestati di formazione professionale;
- Percorsi di autoformazione.

Oltre ai corsi per l'acquisizione del diploma di scuola superiore (liceale, tecnico e professionale), alcune scuole organizzano anche corsi serali triennali di Istruzione e formazione professionale (IeFP). Anche per tali percorsi è possibile il riconoscimento di crediti formativi che possono consentire la riduzione delle ore di formazione fino ad un massimo del 50% delle ore totali del percorso.

Le lezioni dei corsi serali sono gratuite.

L'anno scolastico inizia nei mesi di settembre/ottobre e si conclude a giugno. I corsi si svolgono prevalentemente in orario preserale o serale; alcuni istituti attivano anche corsi in orario pomeridiano.

Al termine dei percorsi di istruzione liceale, tecnica e professionale gli studenti sostengono l'esame di stato finalizzato ad acquisire il diploma conclusivo che consente di:

- inserirsi direttamente nel mondo del lavoro;
- proseguire gli studi accedendo:
 - all'università;
 - agli istituti di alta formazione artistica, musicale e coreutica;
 - agli istituti tecnici superiori;
 - ai percorsi di istruzione e formazione tecnica superiore;
- nel caso del diploma tecnico e professionale continuare nei percorsi di studio e di lavoro previsti per l'accesso agli albi delle professioni tecniche.

Anche al termine dei percorsi di Istruzione e formazione professionale gli studenti sostengono un esame finalizzato ad acquisire l'attestato di qualifica professionale di terzo livello EQF o il diploma professionale di quarto livello EQF. Tali titoli consentono di:

- inserirsi nel mondo del lavoro;
- se in possesso del diploma professionale:
 - continuare gli studi nel sistema dell'Istruzione Professionale per ottenere un diploma di scuola secondaria superiore, previa verifica da parte dell'istituzione scolastica del livello di preparazione dell'allievo ai fini del suo inserimento nella classe adeguata;
 - continuare nei percorsi di istruzione e formazione tecnica superiore (IFTS).

A chi si rivolgono?

- Adulti, anche stranieri, che hanno compiuto 18 anni di età ed in possesso del diploma di scuola secondaria di primo grado
- Adolescenti che hanno compiuto il sedicesimo anno di età e che, già in possesso del titolo di studio conclusivo del primo ciclo, dimostrano di non poter frequentare il corso diurno

I percorsi di secondo livello possono essere realizzati anche presso le sedi carcerarie a favore degli adulti detenuti.

Chi possiede già un diploma di scuola superiore anche estero o ha interrotto gli studi può presentare le pagelle per una valutazione dei crediti scolastici riconoscibili.

APPROFONDIMENTO

Riconoscimento titoli stranieri

I titoli di studio stranieri non hanno valore legale in Italia per cui è necessario chiederne il riconoscimento per l'esercizio di una professione, la partecipazione a un concorso o il proseguimento degli studi. L'equipollenza è il procedimento con cui un diploma (Diploma di Scuola Secondaria di I grado e Diploma di Scuola Secondaria di II grado) conseguito all'estero viene dichiarato corrispondente ad uno specifico titolo conseguibile in Italia.

N.B. Le dichiarazioni di equipollenza sono rilasciate soltanto per i predetti diplomi e non per le lauree, per le quali sono competenti con proprie modalità le Università.

Il riconoscimento dei titoli di studio risulta essere un'esigenza crescente e strettamente collegata ai fenomeni di mobilità e di spostamento delle persone.

In Italia le procedure per il riconoscimento possono risultare molto articolate e complesse, poiché cambiano sulla base di diverse variabili.

Allo stato dell'attuale normativa (D.L.vo n. 297/94 art. 379 così come modificato dall'art. 13 della Legge 25 gennaio 2006 n. 29) possono ottenere la dichiarazione di equipollenza i cittadini di Stati membri dell'Unione Europea, degli Stati aderenti all'Accordo sullo Spazio economico europeo e della Confederazione elvetica che abbiano compiuto 18 anni (solo per i richiedenti l'equipollenza al diploma di istruzione secondaria di secondo grado).

N.B. Non possono ottenere il rilascio della dichiarazione di equipollenza i cittadini extracomunitari.

Gli interessati possono presentare domanda di rilascio di dichiarazione di equipollenza:

- all'Ufficio Scolastico Provinciale della provincia di residenza per i diplomi di Scuola Secondaria di I grado;
- un qualsiasi Ufficio Scolastico Provinciale per i diplomi di Scuola Secondaria di II grado.

Per informazioni inerenti il riconoscimento dei titoli esteri rivolgersi a:

UFFICIO SCOLASTICO REGIONALE PER LA LOMBARDIA – UFFICIO III – AT DI BERGAMO

Area C – Affari Generali

via Pradello 12, 24121 Bergamo

Tel: 035 284111

usp.bg@istruzione.it



Come iscriversi?

L'iscrizione va effettuata, generalmente nel periodo di tempo compreso tra maggio e ottobre, direttamente presso le scuole che offrono i corsi serali ed in base alle indicazioni definite annualmente con apposita circolare del Ministero dell'Istruzione.

Di seguito sono elencati i corsi per adulti presenti nel territorio della provincia di Bergamo, aggiornati secondo quanto riportato nel [Piano dell'offerta formativa per l'a.s. 2024/2025](#) e suddivisi per tipologie formative:

- Istruzione liceale
- Istruzione tecnica
- Istruzione professionale
- Istruzione e formazione professionale regionale

con l'indicazione delle sedi delle Istituzioni scolastiche e formative che attivano i corsi e i riferimenti specifici alla loro ubicazione ed ai loro contatti.

ELENCO DEI CORSI SERALI PRESENTI IN PROVINCIA DI BERGAMO

Tipologia di istruzione	CORSI	ISTITUZIONE SCOLASTICA / FORMATIVA
Liceale	LICEO DELLE SCIENZE UMANE – Economico sociale	Istituto Superiore “Mariagrazia Mamoli”
Tecnica	AMMINISTRAZIONE, FINANZA E MARKETING	Istituto Tecnico “Vittorio Emanuele II”
		Istituto superiore “Maironi da Ponte”
	COSTRUZIONI, AMBIENTE E TERRITORIO	Istituto Tecnico “Giacomo Quarenghi”
	ELETTRONICA ED ELETTROTECNICA – Elettrotecnica	Istituto Tecnico Industriale “P. Paleocapa”
		Istituto Tecnico Industriale “P. Paleocapa”
	INFORMATICA E TELECOMUNICAZIONI – Informatica	Istituto Superiore “Archimede”
		Istituto Superiore “Archimede”
	MECCANICA, MECCATRONICA ED ENERGIA – Meccanica e Meccatronica	Istituto Superiore “Betty Ambiveri”
Istituto Tecnico Industriale “P. Paleocapa”		
TRASPORTI E LOGISTICA - Costruzione del mezzo opz. costruzioni aeronautiche	Istituto Tecnico “Giacomo Quarenghi”	
TURISMO	Istituto Tecnico “Vittorio Emanuele II”	
Professionale	ENOGASTRONOMIA E OSPITALITÀ ALBERGHIERA	Istituto Professionale “Alfredo Sonzogni”
	MANUTENZIONE E ASSISTENZA TECNICA	Istituto Superiore “Cesare Pesenti”
		Istituto Superiore “Archimede”
	SERVIZI COMMERCIALI	Istituto Superiore “Maironi da Ponte”
SERVIZI PER LA SANITA' E L'ASSISTENZA SOCIALE	Istituto Superiore “Mariagrazia Mamoli”	
leFP	OPERATORE DELLA RISTORAZIONE – Preparazione degli alimenti e allestimento piatti	Istituto Superiore “Serafino Riva”
	OPERATORE ELETTRICO – Installazione/manutenzione di impianti elettrici civili	Istituto Superiore “Cesare Pesenti”
	OPERATORE MECCANICO – Lavorazioni meccanica, per asportazione e deformazione	Istituto Superiore “Cesare Pesenti”
	OPERATORE MECCANICO – Saldatura e giunzione dei componenti	Istituto Superiore “Archimede”
	TECNICO AUTOMAZIONE INDUSTRIALE - Installazione e manutenzione di impianti	Istituto Superiore “Cesare Pesenti”
	TECNICO PER LA PROGRAMMAZIONE E GESTIONE DI IMPIANTI DI PRODUZIONE - Sistemi CAD CAM	Istituto Superiore “Cesare Pesenti”

ISTRUZIONE LICEALE

I percorsi liceali non preparano a una professione come i percorsi tecnici e professionali, ma forniscono allo studente strumenti culturali e metodologici, si acquisiscono conoscenze, abilità e competenze sia adeguate al proseguimento degli studi, all'inserimento nella vita sociale e nel mondo del lavoro, sia coerenti con le capacità e le scelte personali.

Di seguito sono indicati corsi e sedi presenti in provincia di Bergamo per quanto riguarda l'offerta formativa liceale serale:

ISTITUTO SUPERIORE "MARIAGRAZIA MAMOLI"

Via Brembilla 3, 24129 Bergamo

Tel: 035 260525

bgis026005@istruzione.it

referente.serale@istitutomamoli.edu.it

www.istitutomamoli.edu.it

- **LICEO DELLE SCIENZE UMANE – Economico sociale**

ISTRUZIONE TECNICA

L'istruzione tecnica forma una base culturale, scientifica e tecnologica con risultati di apprendimento comuni a tutti i percorsi e specifici di indirizzo, con l'obiettivo di far acquisire saperi e competenze necessari anche per un rapido inserimento nel mondo del lavoro.

Si utilizzano metodologie basate su didattica di laboratorio, analisi e soluzione dei problemi, lavoro per progetti.

Questi percorsi hanno una rilevante componente teorica, ma formano anche per l'applicazione concreta degli insegnamenti in quanto chi si diploma consegue un titolo professionalizzante di "tecnico".

Di seguito sono indicati corsi e sedi presenti in provincia di Bergamo per quanto riguarda l'offerta formativa tecnica serale:

ISTITUTO TECNICO "GIACOMO QUARENGHI"

Via Europa 27, 24125 Bergamo

Tel: 035 319444

bgtl02000t@istruzione.it

www.istitutoquarenghi.edu.it

- **TRASPORTI E LOGISTICA – Costruzione del mezzo opz. costruzioni aeronautiche**
- **COSTRUZIONI, AMBIENTE E TERRITORIO**

ISTITUTO TECNICO INDUSTRIALE "PIETRO PALEOCAPA"

via M. Gavazzeni 29, 24125 Bergamo

Tel: 035 319388

bgtf010003@istruzione.it

didatticaserale@itispaleocapa.it

www.itispaleocapa.edu.it

- **ELETTRONICA ED ELETTROTECNICA – Elettrotecnica**
- **INFORMATICA E TELECOMUNICAZIONI – Informatica**
- **MECCANICA, MECCATRONICA ED ENERGIA – Meccanica e Meccatronica**

ISTITUTO TECNICO "VITTORIO EMANUELE II"

Via Lussana 2, 24121 Bergamo

Tel: 035 237171

bgtd030002@istruzione.it

segreteria.didattica@vittorioemanuele.org

www.vittorioemanuele.edu.it

- **TURISMO**
- **AMMINISTRAZIONE, FINANZA E MARKETING**

ISTITUTO SUPERIORE "BETTY AMBIVERI"

Via C. Berizzi 1, 24030 Presezzo (BG)

Tel: 035 610251

bgis00300c@istruzione.it

www.bettyambiveri.edu.it

- **MECCANICA, MECCATRONICA ED ENERGIA – Meccanica e meccatronica**

ISTITUTO SUPERIORE "MAIRONI DA PONTE"

Via C. Berizzi 1, 24030 Presezzo (BG)

Tel: 035 611400

bgis00800g@istruzione.it

www.maironidaponte.edu.it

- **AMMINISTRAZIONE, FINANZA E MARKETING**

ISTITUTO SUPERIORE "ARCHIMEDE"

Via Caravaggio 50/52, 24047 Treviglio (BG)

Tel: 0363 48721

bgis004008@istruzione.it

www.isarchimede.edu.it

- **INFORMATICA E TELECOMUNICAZIONI – Informatica**
- **MECCANICA, MECCATRONICA ED ENERGIA – Meccanica e Meccatronica**

ISTRUZIONE PROFESSIONALE

L'istruzione professionale comprende percorsi progettati per preparare gli studenti all'ingresso diretto nel mercato del lavoro, fornendo loro conoscenze specifiche e abilità pratiche necessarie per svolgere determinate professioni o mestieri.

I percorsi professionali formano i propri studenti grazie anche a laboratori e tirocini orientativi e formativi e garantiscono l'acquisizione di nozioni e competenze di cultura generale, assicurando così un'istruzione adeguata anche in ambito linguistico, matematico, scientifico e tecnologico e storico e sociale.

Di seguito sono indicati corsi e sedi presenti in provincia di Bergamo per quanto riguarda l'offerta formativa professionale serale:

ISTITUTO SUPERIORE "MARIAGRAZIA MAMOLI"

Via Brembilla 3, 24129 Bergamo

Tel: 035 260525

bgis026005@istruzione.it

referente.serale@istitutomamoli.edu.it

www.istitutomamoli.edu.it

- **SERVIZI PER LA SANITÀ E L'ASSISTENZA SOCIALE**

ISTITUTO SUPERIORE "CESARE PESENTI"

Via Ozanam, 27 Bergamo

Tel: 035 319416

BGR115000D@istruzione.it

www.istitutopesenti.edu.it

- **MANUTENZIONE E ASSISTENZA TECNICA**

ISTITUTO PROFESSIONALE "ALFREDO SONZOGNI"

Via Bellini 54, 24027 Nembro (BG)

Tel: 035 521285

BGRH020009@istruzione.it

serale@alberghierosonzogni.it

www.alberghierosonzogni.it

- **ENOGASTRONOMIA E OSPITALITÀ ALBERGHIERA**

ISTITUTO SUPERIORE "MAIRONI DA PONTE"

via Berizzi 1, 24030 Presezzo (BG)

Tel: 035 611400

bgis00800g@istruzione.it

www.maironidaponte.edu.it

- **SERVIZI COMMERCIALI**

ISTITUTO SUPERIORE "ARCHIMEDE"

Via Caravaggio 52, 24047 Treviglio (BG)

Tel: 0363 48721

bgis004008@istruzione.it

www.isarchimede.edu.it

• **MANUTENZIONE E ASSISTENZA TECNICA**

leFP – ISTRUZIONE E FORMAZIONE PROFESSIONALE

Il Sistema di Istruzione e Formazione Professionale (leFP) ha come obiettivo principale la formazione degli allievi ad una professione specifica, sviluppando e trasformando le loro attitudini e i loro interessi in competenze professionali immediatamente spendibili nel contesto lavorativo, grazie anche ad un considerevole monte ore svolto in alternanza.

I percorsi di istruzione e formazione professionale si caratterizzano, quindi, per una formazione di carattere generale e una solida base tecnico-professionale che consente agli studenti di sviluppare, in una dimensione operativa, i saperi e le competenze necessari per rispondere alle esigenze formative del settore produttivo di riferimento.

Di seguito sono indicati corsi e sedi presenti in provincia di Bergamo per quanto riguarda l'offerta formativa leFP serale:

ISTITUTO SUPERIORE "CESARE PESENTI"

Via Ozanam, 27 Bergamo

Tel: 035 319416

BGR115000D@istruzione.it

www.istitutopesenti.edu.it

- **OPERATORE ELETTRICO – Installazione/manutenzione di impianti elettrici civili**
- **OPERATORE MECCANICO – Lavorazioni meccanica, per asportazione e deformazione**
- **TECNICO AUTOMAZIONE INDUSTRIALE – Installazione e manutenzione di impianti**
- **TECNICO PER LA PROGRAMMAZIONE E GESTIONE DI IMPIANTI DI PRODUZIONE – Sistemi CAD CAM**

ISTITUTO SUPERIORE "SERAFINO RIVA"

Via Cortivo 30, 24067 Sarnico (BG)

Tel: 035 914290

bgis02300n@istruzione.it

www.istitutoriva.edu.it

- **OPERATORE DELLA RISTORAZIONE – Preparazione degli alimenti e allestimento piatti**

ISTITUTO SUPERIORE "ARCHIMEDE"

Via Caravaggio 50/52, 24047 Treviglio (BG)

Tel: 0363 48721

bgis004008@istruzione.it

www.isarchimede.edu.it

- **OPERATORE MECCANICO – Saldatura e giunzione dei componenti**

3. PERCORSI DI ALFABETIZZAZIONE E APPRENDIMENTO DELLA LINGUA ITALIANA

Cosa sono?

Sono percorsi rivolti ad adulti stranieri e finalizzati al conseguimento di un titolo attestante il raggiungimento di un livello di conoscenza della lingua italiana non inferiore al livello A2 del Quadro comune europeo per le lingue elaborato dal Consiglio d'Europa (QCER).

I corsi del CPIA di livello A2 sono gli unici riconosciuti dal Ministero degli Interni per l'ottenimento del permesso di soggiorno CE di lungo periodo: dal 09/12/2010 chi vuole richiedere il Permesso CE deve aver superato un test di lingua italiana.

Oltre a ciò, dal 10/03/2012 è entrato in vigore l'Accordo di integrazione che prevede, fra gli impegni del cittadino straniero, anche quello di acquisire un livello di conoscenza della lingua italiana corrispondente al livello A2, ossia una padronanza della lingua italiana medio-buona che consente di chiedere informazioni, sapersi presentare, completare un questionario anagrafico con i dati personali.

Da chi sono organizzati?

Sono organizzati e realizzati dai Centri Provinciali per l'Istruzione degli Adulti (CPIA) che possono anche erogare corsi di lingua italiana propedeutici e/o di perfezionamento.

Come funzionano?

I percorsi di Alfabetizzazione hanno durata fino ad un massimo di 200 ore e l'attività didattica è organizzata per gruppi di livello.

È possibile frequentare moduli aggiuntivi per attività finalizzate al rinforzo, al consolidamento e al potenziamento delle competenze.

Al termine dei percorsi e previo accertamento del raggiungimento dei risultati di apprendimento, viene rilasciata l'Attestazione di conoscenza della lingua italiana di livello A2.

A chi si rivolgono?

- gli adulti stranieri in età lavorativa, anche in possesso di titoli di studio conseguiti nei Paesi di origine.

Come iscriversi?

Coloro che intendono iscriversi ai percorsi di istruzione di alfabetizzazione e apprendimento della lingua italiana devono presentare domanda di iscrizione direttamente alle sedi dell'unità amministrativa dei CPIA di riferimento, anche per il tramite delle "sedi associate".

La domanda può essere presentata anche online e in questo caso per quanto riguarda la provincia di Bergamo occorre compilare il modulo di iscrizione ai seguenti link:

- per il CPIA 1 di Bergamo www.cpia1bergamo.edu.it
- per il CPIA 2 di Treviglio www.cpiatreviglio.edu.it

ELENCO PERCORSI DI ALFABETIZZAZIONE EROGATI DAI CPIA IN PROVINCIA DI BERGAMO

ALFABETIZZAZIONE				
Cpia di riferimento	Sede associata	Indirizzo Punto di erogazione	Contatti	
CPIA1 BERGAMO	BERGAMO	BERGAMO - Via Ozanam, 27	035318606	bgmm18500p@istruzione.it
		BERGAMO (Zona Codussi) - Via Codussi, 5		
		BERGAMO (Zona Loreto) - Via M. Kolbe, 3		
		BERGAMO (Zona Villaggio degli Sposi) - Via Vavassori, 9		
		BERGAMO (Zona Celadina) - Via delle Tofane, 1		
		TREVILOLO - Viale Papa Giovanni XXIII, 34		
		TORRE BOLDONE - Via Donizetti, 34		
		VILLA D'ALMÈ - Via Monte Bastia, 10		
		SANT'OMOBONO TERME - Piazza Cepino, 2		
		BERGAMO - Via Monte Gleno, 61 (Casa circondariale)		
	COSTA VOLPINO	COSTA VOLPINO - Via Aldo Moro, 2	0355785846	
		CLUSONE - Via S. Alessandro, 6		
		NEMBRO - Piazza Italia, 5		
		ALBINO - Via Aldo Moro, 51		
		GAZZANIGA - Via Dante, 30		
VILLONGO	VILLONGO - Via Volta, 1	035925024		
	SARNICO - Via Libertà, 11			
	CASTELLI CALEPIO (TAGLIUNO) - Via Roma 20			
	CASTELLI CALEPIO (CIVIDINO) - Sagrato S. Maria Addolorata, 2			
CPIA2 TREVIGLIO	TREVIGLIO	TREVIGLIO - Via Caravaggio, 52 presso IIS Archimede	0363303225	
		TREVIGLIO - Via L. da Vinci, 24 presso Oratorio Sant'Agostino		
		CARAVAGGIO - Viale Giovanni XXIII presso Centro Civico San Bernardino		
		BRIGNANO GERA D'ADDA - Via Locatelli, 3 presso Oratorio Don Bosco		
	ALBANO S. ALESSANDRO	ALBANO S. ALESSANDRO - Via Dante Alighieri, 13	035773509	

		presso IC Albano S. Alessandro		
		TRESCORE BALNEARIO – Via Fratelli Calvi, 1 presso Centro Zelinda		
		GRUMELLO DEL MONTE – Via 4 Martiri di Lovere, 12/B presso IC Grumello del Monte		
		TELGATE – Piazza Vittorio Veneto, 17 Presso Parrocchia San Giovanni Battista		
	PONTE SAN PIETRO	PONTE SAN PIETRO – Via Piave, 15 Presso IC Ponte San Pietro	035463153	
		S. GIOVANNI BIANCO – Via Castelli, 19 presso Sala Polivalente "Mario Giupponi"		
	ROMANO DI LOMBARDIA	ROMANO DI LOMBARDIA – Via Belvedere snc presso IIS Rubini	0363902846	
		VERDELLINO – Via Rodari, 10 presso IC Verdellino		
	VERDELLINO	CISERANO – Via Circonvallazione Est, 172 presso Oratorio S. Giovanni Bosco	035884655	
		LEVATE – Piazza Duca d’Aosta snc presso Biblioteca Comunale		

4. PERCORSI DIDATTICI DI AMPLIAMENTO DELL'OFFERTA FORMATIVA - PERCORSI DI GARANZIA DELLE COMPETENZE

Cosa sono?

Oltre ai percorsi ordinamentali, i CPIA organizzano percorsi per lo sviluppo delle competenze chiave di cittadinanza definite dall'Unione Europea. Sono realizzati in autonomia o in collaborazione con altri soggetti e tengono conto delle esigenze del contesto culturale, sociale ed economico delle realtà locali. Sono finalizzati a integrare ed arricchire i percorsi di istruzione degli adulti e a favorire lo sviluppo delle competenze della popolazione adulta.

Vengono organizzati in particolare:

- percorsi per lo sviluppo di competenze digitali (riferiti al DigComp)
- percorsi per lo sviluppo di competenze nelle lingue straniere (riferiti al QCER europeo)
- percorsi per lo sviluppo di competenze in lingua italiana di livello B1 (riferiti al QCER europeo)

Da chi sono organizzati?

Sono organizzati e realizzati dai Centri Provinciali per l'Istruzione degli Adulti (CPIA).

Come funzionano?

I percorsi vengono organizzati sulla base delle richieste di iscrizione nelle diverse sedi dei CPIA. Gli studenti vengono suddivisi in gruppo di livello sulla base di prove di valutazione in ingresso.

Al termine dei percorsi vengono rilasciati attestati di frequenza (per i corsi base) e attestati di competenza (per i corsi intermedi e avanzati).

A chi si rivolgono?

- tutti i soggetti che abbiano compiuto 16 anni di età, anche con cittadinanza non italiana

Come iscriversi?

Coloro che intendono iscriversi ai Percorsi di Garanzia delle Competenze devono presentare domanda di iscrizione direttamente alle sedi associate dei CPIA.

La domanda può essere presentata anche online e in questo caso per quanto riguarda la provincia di Bergamo occorre compilare il modulo di iscrizione ai seguenti link:

- per il CPIA 1 di Bergamo www.cpia1bergamo.edu.it
- per il CPIA 2 di Treviglio www.cpiatreviglio.edu.it

**ELENCO PERCORSI DI AMPLIAMENTO DELL'OFFERTA FORMATIVA EROGATI DAI IN PROVINCIA
DI BERGAMO**

Cpia di riferimento	Sede associata	Indirizzo Punto di erogazione	Contatti
LINGUE STRANIERE			
CPIA1 BERGAMO	BERGAMO	BERGAMO - Via Ozanam, 27	035318606
	COSTA VOLPINO	COSTA VOLPINO - Via Aldo Moro, 2	0355785846
	VILLONGO	VILLONGO - Via Volta, 1	035925024
	BERGAMO	BERGAMO - Via Monte Gleno, 61 (Casa circondariale)	035318606
CPIA2 TREVIGLIO	TREVIGLIO	TREVIGLIO - Via Caravaggio, 52 presso IIS Archimede	0363303225
	ALBANO S. ALESSANDRO	ALBANO S. ALESSANDRO - Via Dante Alighieri, 13 presso IC Albano S. Alessandro	035773509
	PONTE SAN PIETRO	PONTE SAN PIETRO - Via Piave, 15 Presso IC Ponte San Pietro	035463153
	VERDELLINO	VERDELLINO - Via Rodari, 10 presso IC Verdellino	035884655
COMPETENZE DIGITALI			
CPIA1 BERGAMO	BERGAMO	BERGAMO - Via Monte Gleno, 61 (Casa circondariale)	035318606
CPIA2 TREVIGLIO	TREVIGLIO	TREVIGLIO - Via Caravaggio, 52 presso IIS Archimede	0363303225
	ALBANO S. ALESSANDRO	ALBANO S. ALESSANDRO - Via Dante Alighieri, 13 presso IC Albano S. Alessandro	035773509

bgmm18500p@istruzione.it

bgmm18600E@istruzione.it

bgmm18500p@istruzione.it

bgmm18600E@istruzione.it

ISTRUZIONE E FORMAZIONE POST DIPLOMA

Una volta conseguito il diploma di scuola superiore o il diploma professionale, per coloro che intendano proseguire gli studi è importante orientarsi nel complesso sistema dell'offerta post-diploma.

Questa parte della guida ha lo scopo di offrire alcune informazioni di base sulle alternative possibili.

IFTS – Istruzione e formazione tecnica superiore

Cosa sono?

Sono corsi annuali gratuiti che hanno l'obiettivo di formare figure professionali di livello post secondario definiti Tecnici Specializzati, per rispondere alla domanda proveniente dal mondo del lavoro pubblico e privato.

Da chi sono organizzati?

Da raggruppamenti (Associazioni Temporanee di Scopo - ATS) composti da soggetti appartenenti ai sistemi dell'istruzione, dell'istruzione e formazione professionale, della formazione professionale, dell'università e del lavoro. I corsi IFTS possono essere organizzati anche dalle Fondazioni ITS Academy.

Come funzionano?

I corsi sono articolati su due semestri: 800/1000 ore di attività teorica, pratica e di laboratorio. Almeno il 30% del monte ore complessivo dei corsi deve essere fatto obbligatoriamente in azienda (in modalità stage anche realizzati all'estero oppure assunzione con contratto di apprendistato).

La frequenza è obbligatoria.

Al termine del percorso, il titolo rilasciato è il Certificato di specializzazione tecnica superiore (IV livello EQF), che permette l'accesso ai percorsi ITS.

A chi si rivolgono?

Giovani e adulti disoccupati in possesso di:

- diploma di istruzione secondaria superiore
- diploma professionale di tecnico conseguito nei percorsi di IeFP.

È possibile consultare l'elenco aggiornato dei [corsi IFTS presenti in provincia di Bergamo](#) con il dettaglio sui percorsi IFTS e sulle sedi in cui si tengono i diversi corsi.

ITS ACADEMY – Istruzione tecnica superiore

Cosa sono?

Sono percorsi di alta specializzazione tecnica alternativi all'università e riferiti ad aree e figure professionali considerati strategici per lo sviluppo industriale e tecnologico e per la competitività del sistema produttivo italiano.

I corsi ITS rispondono alla domanda delle imprese di disporre di figure professionali indispensabili per promuovere e sostenere processi d'innovazione e consentono di acquisire conoscenze, abilità e competenze per operare in contesti tecnologicamente avanzati.

Da chi sono organizzati?

Sono realizzati da FONDAZIONI ITS Academy composte da Istituzioni scolastiche e formative, imprese, Università e centri di ricerca, enti locali, che progettano congiuntamente i percorsi formativi.

Come funzionano?

I percorsi sono biennali e si articolano, di norma, in quattro semestri (minimo 1.800 ore); per particolari figure professionali che richiedono un elevato numero di ore di stage aziendale possono essere attivati corsi della durata di sei semestri (minimo 3.000 ore).

Almeno il 35% del monte ore complessivo è svolto presso aziende e possono essere organizzati anche periodi di stage all'estero.

Al termine del percorso a seguito del superamento delle prove di verifica finale si consegue:

- per i percorsi della durata di 4 semestri il Diploma di specializzazione per le tecnologie applicate che certifica l'acquisizione di competenze riferibili al V livello EQF;
- per i percorsi della durata di 6 semestri il Diploma di specializzazione superiore per le tecnologie applicate che certifica l'acquisizione di competenze riferibili al VI livello EQF.

Entrambi i titoli di studio sono validi su tutto il territorio nazionale e riconosciuti a livello europeo.

La frequenza è obbligatoria per almeno l'80% della durata del corso.

A chi si rivolgono?

Giovani e adulti in possesso di:

- diploma di istruzione secondaria superiore
- diploma professionale (quarto anno) conseguito in esito ai percorsi quadriennali di IeFP (Istruzione e Formazione Professionale) seguito da una Certificazione IFTS (Istruzione e Formazione Tecnica Superiore).

Costituisce, inoltre, requisito preferenziale per l'ammissione una buona conoscenza dell'inglese e dell'informatica.

È possibile consultare l'elenco aggiornato dei corsi [ITS Academy presenti in provincia di Bergamo](#) con il dettaglio sui percorsi e sulle sedi in cui si tengono i diversi corsi.

FORMAZIONE UNIVERSITARIA

Il mondo universitario italiano è composto da Istituti d'istruzione superiore suddivisi in:

- università statali;
- università non statali legalmente riconosciute;
- università telematiche;
- scuole o istituti superiori ad ordinamento speciale.

I titoli di studio aventi valore legale sono rilasciati dalle Istituzioni autorizzate e accreditate dal [Ministero dell'Istruzione e del Merito](#).

In Italia il sistema universitario si articola su tre cicli: i principali titoli italiani sono la Laurea (1° ciclo), la Laurea magistrale (2° ciclo), il Dottorato di ricerca (3° ciclo), oltreché altri corsi accademici con i relativi titoli.

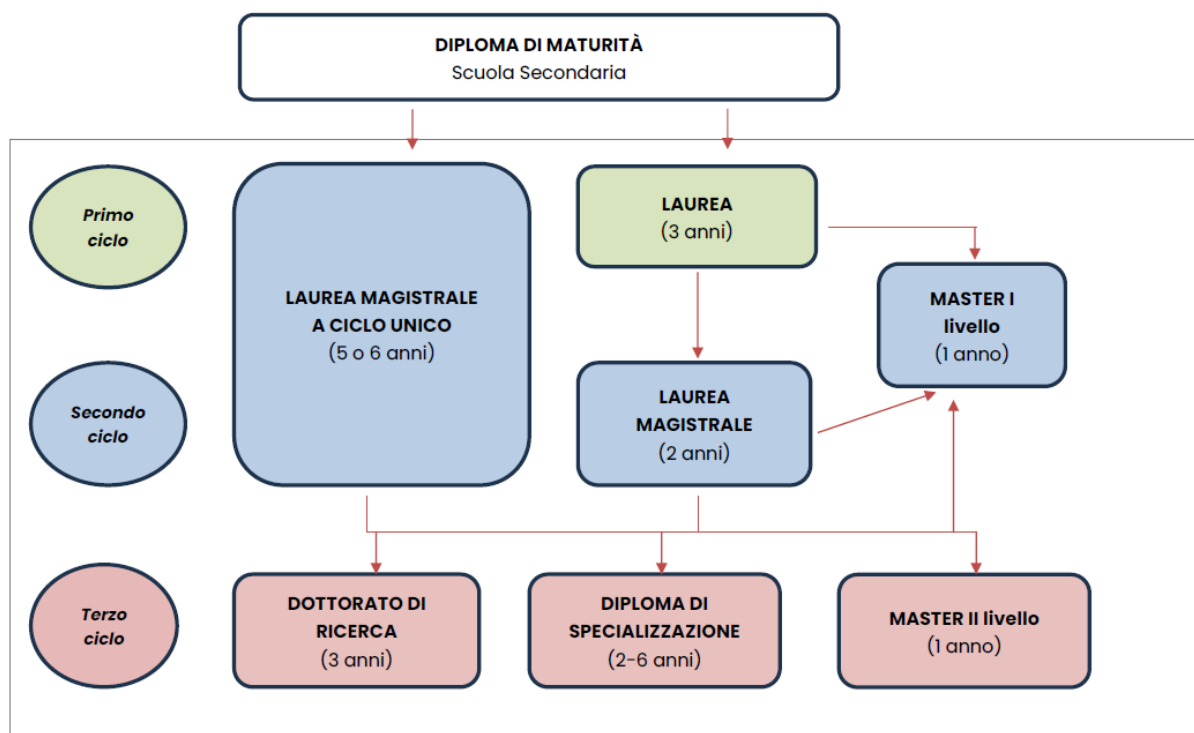

1° ciclo

LAUREA (3 anni)

Obiettivo: fornire un'adeguata padronanza di metodi e contenuti scientifici generali.

CFU (Crediti Formativi Universitari): 180 CFU

Criteri di accesso: diploma di scuola secondaria superiore o altro titolo di studio conseguito all'estero riconosciuto idoneo.

2° ciclo

- **LAUREA MAGISTRALE (2 anni)**

Obiettivo: fornire una formazione di livello avanzato per l'esercizio di attività di elevata qualificazione in ambiti specifici.

CFU (Crediti Formativi Universitari): 120 CFU

Criteri di accesso: laurea o altro titolo accademico conseguito all'estero riconosciuto idoneo.

- **CORSO DI LAUREA MAGISTRALE A CICLO UNICO (5 o 6 anni)**

Obiettivo: fornire una formazione di livello avanzato per l'esercizio di attività di elevata qualificazione in ambiti specifici regolati da direttive europee (Medicina e Chirurgia, Odontoiatria e protesi dentaria, Medicina veterinaria, Farmacia, Chimica e tecnologie farmaceutiche, Architettura e Ingegneria civile-architettura) o per l'accesso alle professioni legali (Giurisprudenza) o ad altre professioni regolamentate da norme nazionali (Scienze della formazione primaria, Conservazione e restauro dei beni culturali)

CFU (Crediti Formativi Universitari): 300 (5 anni) – 360 (6 anni)

Criteri di accesso: Diploma di scuola secondaria di secondo grado o titolo conseguito all'estero ritenuto idoneo. L'accesso può essere soggetto a una prova di ammissione.

- **MASTER UNIVERSITARIO DI 1° LIVELLO** (1 anno)

Obiettivo: Fornire opportunità di perfezionamento scientifico o di alta formazione permanente e ricorrente a completamento di un corrispondente corso di studi

CFU (Crediti Formativi Universitari): 60 CFU

Criteri di accesso: laurea o altro titolo accademico conseguito all'estero ritenuto idoneo.

L'ammissione può essere subordinata ad ulteriori requisiti.

3° ciclo

- **DOTTORATO DI RICERCA** (3 anni)

Obiettivo: fornire le competenze necessarie per esercitare attività di ricerca altamente qualificata in ambito scientifico o produttivo.

Criteri di accesso: diploma di Laurea Specialistica/Magistrale italiano o straniero. Sono previsti esami di ammissione.

- **MASTER UNIVERSITARI DI 2° LIVELLO** (1 anno)

Obiettivo: perfezionamento della formazione universitaria.

CFU (Crediti Formativi Universitari) acquisiti: almeno 60 CFU.

Criteri di accesso: laurea o laurea magistrale.

- **CORSO DI DIPLOMA DI SPECIALIZZAZIONE** (2 -6 anni)

Obiettivo: fornire conoscenze e abilità per funzioni richieste nell'esercizio di particolari attività professionali.

Criteri di accesso: laurea magistrale e superamento di un concorso pubblico.

Per informazioni inerenti l'offerta formativa universitaria attiva nella provincia di Bergamo rivolgersi a:

UNIVERSITÀ DEGLI STUDI DI BERGAMO

via Salvecchio 19, 24129 Bergamo

Tel. 035 2052111

Mail orientamento.pnrr@unibg.it

www.unibg.it

AFAM – Alta Formazione Artistica, Musicale e Coreutica

Il sistema dell'Alta Formazione Artistica, Musicale e Coreutica comprende le istituzioni artistiche e musicali italiane riconosciute dal [Ministero dell'Istruzione, dell'Università e della Ricerca](#) (MIUR). Ne fanno parte le Accademie di belle arti (statali e legalmente riconosciute), l'Accademia nazionale di danza, l'Accademia nazionale di arte drammatica, gli ISIA (Istituti superiori per le industrie artistiche), i Conservatori e gli Istituti superiori di studi musicali.

Si tratta di istituzioni che svolgono attività di formazione, produzione e ricerca in vari settori di ambito artistico: arti visive, musicali, sceniche, coreutiche, drammatiche, dello spettacolo, del design.

Come il sistema universitario italiano, anche quello dell'AFAM è organizzato in tre cicli a ciascuno dei quali corrispondono specifici corsi di studio, caratterizzati da distinti obiettivi formativi, criteri di accesso, durate, modalità di acquisizione dei crediti formativi accademici e titoli conclusivi rilasciati.

Anche il titolo di studio rilasciato è considerato equipollente, ossia equiparabile ai titoli universitari.

Per accedere ai corsi è possibile dover sostenere un test di accesso poiché molti sono a numero chiuso: per ogni corso occorre verificare le modalità di accesso e l'obbligatorietà della frequenza delle lezioni.

Di seguito sono indicate le Istituzioni AFAM presenti in provincia di Bergamo:

POLITECNICO DELLE ARTI di BERGAMO "G. DONIZETTI – G. CARRARA"

<https://www.poliartibg.it/>

che dal 2023 fonde al proprio interno

✓ **ACCADEMIA DI BELLE ARTI "G. CARRARA"**

p.za G. Carrara, 82/d, 24121 BERGAMO

Tel. 035 399563

accademia@poliartibg.it

✓ **CONSERVATORIO "GAETANO DONIZETTI"**

Via Don Luigi Palazzolo, 88 24122 BERGAMO

Tel. 035 237374

info.conservatorio@poliartibg.it

FORMAZIONE PERMANENTE

Per gli adulti che vogliono accrescere la propria formazione ed ottenere competenze professionali spendibili nel mercato del lavoro, sono presenti in regione Lombardia numerose opportunità.

L'offerta si distingue in particolare in base ad alcuni elementi:

- riconoscimento o meno del corso da parte di Regione Lombardia;
- condizione lavorativa (occupato o disoccupato);
- titolo di studio richiesto per l'accesso;
- certificazione rilasciata al termine del percorso;
- costo o gratuità del corso.

I corsi disponibili:

- sono destinati ad allievi maggiorenni,
- sono finalizzati ad ottenere competenze professionali direttamente spendibili nel mercato del lavoro,
- hanno l'obiettivo di agevolare il reinserimento occupazionale di chi è uscito dal mondo del lavoro e desidera ritrovare collocazione,
- intendono favorire il potenziamento e la crescita professionale di chi già lavora, in un'ottica di apprendimento lungo tutto l'arco della vita.

I corsi sono realizzati dagli enti accreditati da Regione Lombardia.

Al fine di individuare il corso di formazione più adatto alle esigenze del singolo allievo ed i riferimenti dell'ente erogatore consulta il [Catalogo aggiornato dell'offerta formativa](#) per lavoratori e disoccupati reperibile sul sito internet di Regione Lombardia.

SERVIZI CHE SI OCCUPANO DI LAVORO E ORIENTAMENTO

Per ricevere informazioni in merito alla ricerca di un lavoro e/o di un percorso formativo e per accedere alle diverse opportunità descritte in questa guida, ci si può rivolgere a numerosi servizi pubblici e privati presenti sul territorio provinciale, tra cui segnaliamo i Centri per l'Impiego e i Servizi Informagiovani.

CENTRI PER L'IMPIEGO

Cosa sono?

I Centri per l'Impiego (Cpi) sono uffici pubblici accreditati all'erogazione di servizi al lavoro e che quindi offrono gratuitamente servizi qualificati in materia di lavoro. Il cittadino vi si può rivolgere per la ricerca di un impiego, per la partecipazione a misure di politica attiva sia regionali che nazionali e per ottenere i documenti necessari a determinare l'acquisizione dello "status di disoccupato".

Chi li gestisce?

I Centri per l'Impiego (Cpi) sono gestiti dalla Provincia di Bergamo.

Che servizi offrono?

• SERVIZI PER I CITTADINI:

- Accoglienza e prima informazione alle persone in cerca di occupazione
- Supporto nel rilascio della Dichiarazione di Immediata Disponibilità al Lavoro (DID)
- Verifica e certificazione dello stato occupazionale
- Assessment
- Accesso al sistema dotale nazionale e regionale (Programma GOL)
- Stipula del Patto di Servizio Personalizzato (PSP)
- Orientamento di base, specialistico e di gruppo
- Laboratori di ricerca attiva, redazione Curriculum Vitae e preparazione ai colloqui di lavoro
- Supporto all'inserimento/re-inserimento lavorativo
- Avviamento alla formazione e riqualificazione professionale (in rete con i soggetti accreditati alla formazione)
- Avviamenti a selezione nelle PA per mansioni e funzioni per le quali è previsto il solo requisito dell'assolvimento della scuola dell'obbligo
- Consulenze sui servizi della Rete EURES per la ricerca di un lavoro in Europa
- Informazioni e supporto all'autoimpiego

• SERVIZI PER LE AZIENDE:

- Informazioni inerenti a incentivi, sgravi all'assunzione e politiche attive di inserimento al lavoro
- Adempimenti relativi alle Comunicazioni obbligatorie delle imprese (COB)
- Incontro domanda e offerta di lavoro, pubblicazione annunci e preselezione dei candidati
- Attivazione di tirocini extracurricolari
- Accesso al sistema dotale nazionale e regionale

- **SERVIZI PER COLLOCAMENTO MIRATO**
 - Iscrizione al collocamento mirato disabili e categorie protette presso i CPI
 - Consulenza aziendale adempimenti previsti dalla normativa (L.68/99)
 - Incontro domanda e offerta di lavoro disabili e categorie protette
 - Gestione Dote unica lavoro disabilità
 - Tirocini extracurricolari, Incentivi e rimborsi all'assunzione - dote Impresa
 - Progettualità dedicate a specifiche categorie nell'ambito del Piano Provinciale Disabili
- **SERVIZI PER GLI ISTITUTI SCOLASTICI:**
 - Orientamento scolastico e al lavoro per alunne e alunni con disabilità o fragilità degli istituti di primo e secondo grado – segreteria.pianodisabili@provincia.bergamo.it
 - "CPI SCHOOL LAB": orientamento rivolto agli alunni delle classi quinte degli istituti secondari di secondo grado per l'inserimento nel mondo del lavoro - segreteria.cpischoollab@provincia.bergamo.it

Dove li trovo?

I Centri per l'impiego (Cpi) sono dislocati nei seguenti punti strategici del territorio provinciale:

- Albino
- Bergamo
- Clusone
- Grumello del Monte
- Lovere
- Ponte san Pietro
- Romano di Lombardia
- Trescore Balneario
- Treviglio
- Zogno

Ad ognuno di loro è stata assegnata un'area di competenza che comprende più comuni. Per maggiori informazioni consulta la pagina internet dedicata alle sedi dei Centri per l'impiego presenti in provincia di Bergamo www.provincia.bergamo.it

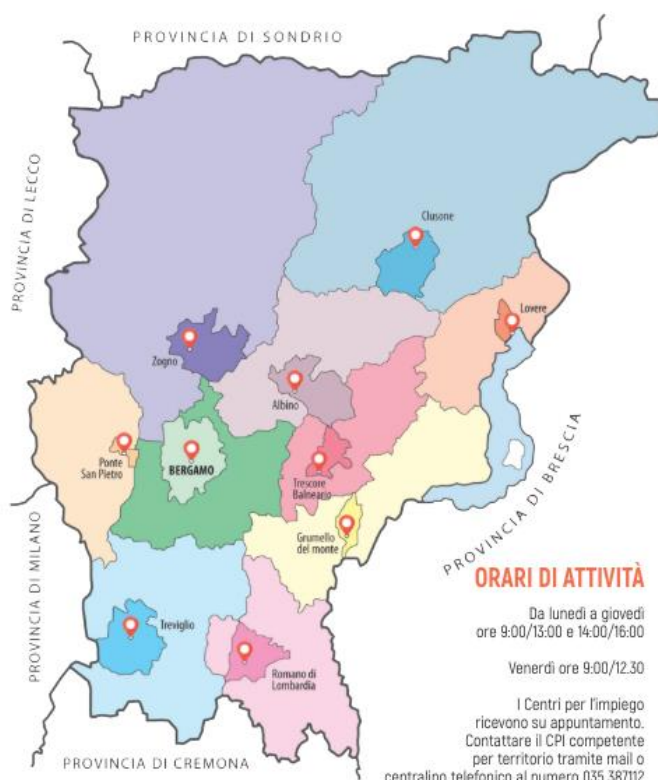

SERVIZI INFORMAGIOVANI

Cosa sono?

Gli Informagiovani sono servizi di informazione e orientamento rivolti a preadolescenti, adolescenti e giovani. Lavorano per supportare e accompagnare le scelte relative al futuro scolastico, formativo e lavorativo, ma anche per fornire indicazioni su opportunità nell'ambito del volontariato, della mobilità internazionale, della cittadinanza attiva.

Chi li gestisce?

Si tratta di servizi pubblici, solitamente a titolarità comunale, provinciale o di Ambito territoriale, gestiti da personale qualificato individuato all'interno degli enti stessi o di realtà del terzo settore. Gli staff sono composti da esperti in processi info-orientativi, consulenza pedagogica e di orientamento, innovazione sociale e mercato del lavoro locale, comunicazione e social media. Ogni professionista interviene a diverso titolo nell'organizzazione e nella gestione dei progetti attivati.

Come funzionano?

Per gli Informagiovani è fondamentale sviluppare reti sul territorio, per lavorare efficacemente con scuole secondarie di primo e secondo grado, enti di formazione, agenzie per il lavoro, enti e associazioni di volontariato e con tutte le altre realtà che in qualche modo contribuiscono a/favoriscono le scelte di adolescenti e giovani. Oltre a famiglie, ragazze e ragazzi, gli Informagiovani incontrano, quindi, docenti, educatori e altre figure adulte di riferimento che hanno un ruolo attivo nella costruzione del progetto di vita delle nuove generazioni.

La rete bergamasca degli Informagiovani

Sul territorio della provincia di Bergamo esistono diversi Informagiovani attivi che collaborano su vari obiettivi in una crescente ottica di connessione e di condivisione di progettualità. Alla pagina internet della Provincia di Bergamo [Gli Informagiovani per l'orientamento](#) è possibile trovare le informazioni riferite agli Informagiovani presenti sul nostro territorio.

Fonti

Decreto Ministeriale 22 agosto 2007, n. 139 *"Regolamento recante norme in materia di adempimento dell'obbligo di istruzione, ai sensi dell'articolo 1, comma 622, della legge 27 dicembre 2006, n. 296"*

Legge 28 giugno 2012, n. 92 *"Disposizioni in materia di riforma del mercato del lavoro in una prospettiva di crescita"*

Decreto del Presidente della Repubblica 29 ottobre 2012, n. 263 *"Regolamento recante norme generali per la ridefinizione dell'assetto organizzativo didattico dei Centri d'istruzione per gli adulti, ivi compresi i corsi serali, a norma dell'articolo 64, comma 4, del decreto-legge 25 giugno 2008, n. 112, convertito, con modificazioni, dalla legge 6 agosto 2008, n. 133"*

Nota Ministeriale 12 dicembre 2023, n. 40055 *"Iscrizioni alle scuole dell'infanzia e alle scuole di ogni ordine e grado per l'anno scolastico 2024/2025"*

Decreto Regione Lombardia 30 novembre 2023, n. 19441 *"Piano regionale dei servizi del sistema educativo di istruzione e formazione – offerta formativa 2024/ 2025"*.

Decreto di Regione Lombardia 22 dicembre 2023, n. 20770 *"Aggiornamento del Piano regionale dei servizi del sistema educativo di istruzione e formazione – offerta formativa 2024/ 2025"*

Nota Ministero dell'Istruzione e del Merito 16 maggio 2024, n. 19535 *"Iscrizioni ai percorsi di istruzione degli adulti a.s. 2024/2025"*

Sitografia

www.provincia.bergamo.it

www.bergamo.istruzioneelombardia.gov.it

www.cpiabergamo.edu.it

www.cpiatreviglio.edu.it

www.miur.gov.it

www.regione.lombardia.it

www.unibg.it

www.poliartibg.it

PROVINCIA DI BERGAMO

Settore Pianificazione e Sviluppo

Servizio Istruzione e Pianificazione Scolastica

Via T. Tasso, 8 Bergamo

segreteria.istruzione@provincia.bergamo.it



Provincia
di Bergamo